

人生、歩けば

No.94

柵山 ユリさん(93歳)

けやき



第98号

令和2年7月31日発行

〒0208-3307
岩手県紫波郡紫波町桜町字三本木46番地1
社会福祉法人紫波会
特別養護老人ホームにいやま荘
特別養護老人ホームにいやま荘桜町ユニット
にいやま荘短期入所生活介護事業所
にいやま荘居宅介護支援事業所
にいやま荘通所介護事業所

グループホームやすらぎ
あづまね温泉通所介護事業所
あづまね温泉保養施設きょう荘
紫波町高齢者生活福祉センターこもれび
ふれあいプラザ 赤石
シニア 佐比内
Tel 019-676-5777

ユリさんは、昭和元年12月25日生まれの93歳。令和元年10月よりにいやま荘桜町ユニットで生活されています。

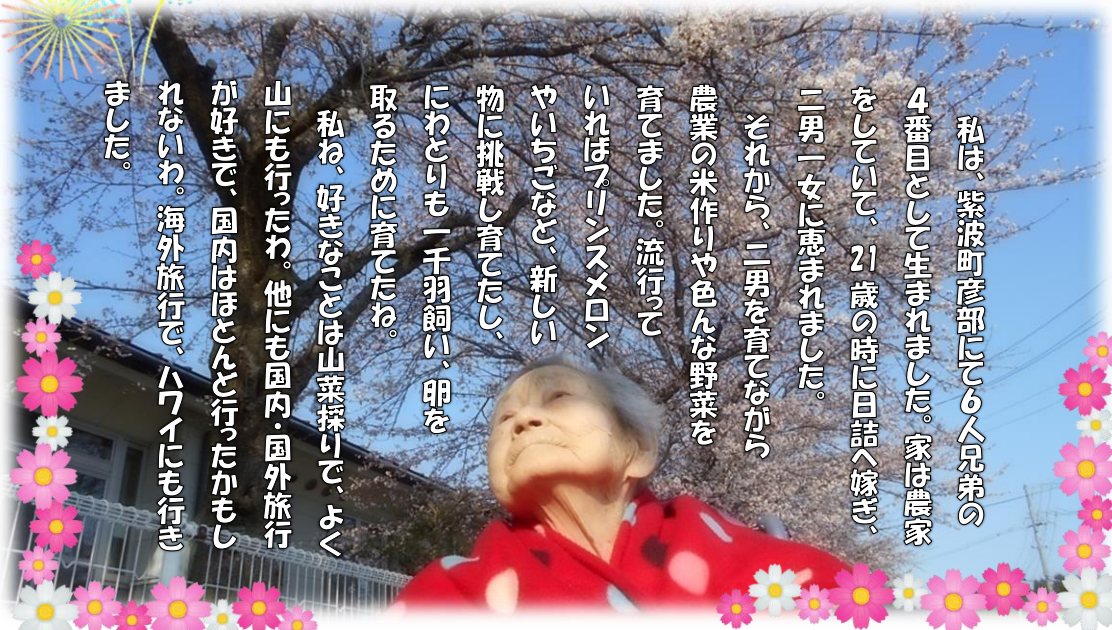
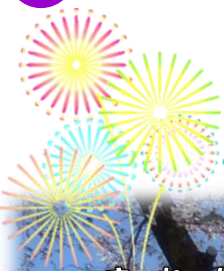

私は、紫波町彦部にて6人兄弟の4番目として生まれました。家は農家をしていて、21歳の時に日語へ嫁ぎ、二男一女に恵まれました。それから、二男を育てながら農業の米作りや色々な野菜を育てました。流行ってあればプリンスメロンやいちごなど、新しい物に挑戦し育てたし、にわとりも一千羽飼い、卵を取るために育てたね。私ね、好きなのは山菜採りで、よく山にも行きたわ。他にも国内・国外旅行が好きで、国内はほとんど行ったかもしれないわ。海外旅行で、ハワイにも行きました。

ユニット内にある鳥のぬいぐるみを大事に可愛がっています。

職員 『一番好きなのは何ですか?』
ユリさん 『豆。しょっぱく煮たもの』
職員 『長生きの秘訣は何でも食べることですか?』
ユリさん 『うんうん。今日は天気になるかな?』
職員 『天気になるといいですね』



柵山ユリさんへ

自身のお膳を、

「おめさんけ(食べて)」と、職員を気にかけて話してくださる優しいユリさん。声を掛ける「うんうん」と頷いて笑顔を見せて下さいます。甘い物、味噌汁がお好きなようですね。握手をした時の力強さはとても働き者だった証ですね。これからも、美味しい物を食べて素敵な笑顔を見せて下さい。

職員より

もくじ

- | | | |
|------------------|---------------|-------------|
| 人生、歩けば……………1 | ユニット……………5 | 医務/居宅……………9 |
| 施設面会について……………2 | にいやまDS……………6 | 決算報告……………10 |
| 栄養だより/新人紹介……………3 | あづまねDS……………7 | 事業報告……………11 |
| にいやま荘……………4 | GH やすらぎ……………8 | 編集後記……………12 |

新型コロナウイルス感染防止策に伴う 面会方法について

(R2.7 現在)

① オンラインによる面会

インフルエンザ及び新型コロナウイルス等の感染防止策として、当施設においては令和2年2月15日より全面的な面会制限を実施し、入所者ご家族の皆様には長期間面会ができないことで多大なご不便をお掛けしておりました。

そこで、令和2年6月1日より、ご面会の代替としてWEB 会議用アプリ ZOOM を用い、オンライン面会を実施しております。

オンライン面会は予約制となっており、お持ちのパソコンやスマートフォンからご予約が可能です。詳しくは当施設 HP をご参照いただくか、お気軽に当施設までご連絡ください。



② 施設内における面会

緊急事態宣言の解除を受け、当施設においても令和2年7月1日より面会制限を一部解除いたしました。しかし、感染リスクを考慮し面会場所や時間、人数の制限を設けさせていただき、①同様、予約制となっております。こちらに関しては、お電話にてご予約可能ですので、お気軽にご連絡ください。

【予約受付】 全日 9:00~17:00 ☎019-676-5777 まで

【面会時間】 全日 14:00~16:00 の間で10~15分程度

【面会人数】 1度の面会で2名まで

【面会場所】 にいやま荘相談室内

感染症対策として、ご面会前の検温、面会時チェックシートへのご記入をお願いしております。

また、ご面会中は相談室の扉を常時開け、入所者様とはビニールカーテン越しでの面会となります。



栄養だより



夏バテ対策のポイント～夏を元気に過ごすために～

・水分補給

寝る前、起床時、スポーツ中及びその前後、入浴の前後、そしてのどが渇いていなくてもこまめに水分補給をしましょう。

・バランスの良い食事を

夏はそうめん等の冷たい麺を食べる機会が増え炭水化物に偏った食事になりやすく、栄養バランスがくずれがちです。たんぱく質を摂るために肉、魚、卵、大豆製品を一食ごとにいずれか一品とることを心がけましょう。ビタミンやミネラルを含む野菜や海藻類、果物も積極的にとりたいものです。

・ビタミンB群でスタミナアップ

豚肉やレバー、うなぎ、かつお、まぐろ、大豆製品等に多く含まれるビタミンB群は、エネルギー代謝や疲労回復に効果的です。また、にんにくやねぎ等のアリシンを含む食材と一緒に食べるとビタミンB1の吸収が良くなります。

・身体を冷やし過ぎない

冷たいものばかりを食べ続けると胃腸の働きが弱まります。火を使う調理でキッチンに長時間立ちたくない時は、電子レンジ等の調理器具を上手に活用し温かい料理も味わうようにしましょう。また、体を温める食品（根菜類、生姜、ねぎ、にら等）も取り入れるようにしましょう。

行事食紹介



～ 新入職員紹介 ～

- ① 氏名 ② 配属先 ③ 趣味・特技 ④ ひとこと



- ① 高橋 正
② ききょう荘所長
③ 山菜採り、キノコ採り、スキー
④ 東根山の麓にある温泉保養施設「ききょう荘」はデイサービスセンターも併設しており、働いている人達も同じく温かさにあふれています。利用者の方々やお客様が満足してお帰りになられるようこれからも精一杯頑張ります。



- ① 小笠原 ひとみ
② にいやま荘従来型介護士
③ 山菜採り、キャンプ
④ ちょっと遅咲きの新入職員です。よろしくお願い致します。



- ① 藤倉 祐宜
② にいやま荘桜町ユニット介護士
③ 飲みに行く、スポーツ(何でも)
④ 今まで経験してきた事を少しでも活かしていきたいです。これから人一倍頑張っていきますのでよろしくお願い致します。



- ① 蒲田 脩人
② にいやま荘従来型介護士
③ ネットサーフィン
④ わからないことばかりでご迷惑をおかけすると思いますが、しっかりと学んでいき一生懸命頑張りますのでよろしくお願い致します。



- ① 縄手 智和
② にいやま荘従来型介護士
③ 飲酒、喫煙
④ 早く馴染める様に一生懸命頑張りたいと思います。



にいやま荘 従来型

寿司バイキング



3月17日、お寿司の食べ放題を行いました。回転するお寿司に驚く様子もみられましたが、皆さん各々に好きなお寿司を美味しく召し上がっていました。

4月、春を探しに散歩へ出かけました。まだ少し肌寒い春の風を感じつつ、開花した桜を眺めながら沢山の笑顔が見られました。

お花見

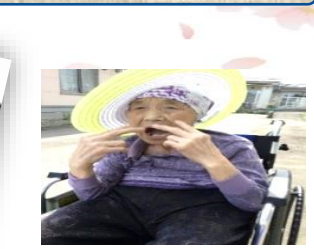

母の日

5月10日、母の日を祝い、女性利用者様にメッセージカードを渡しました。少し照れた表情をされながらも、色んなことを思い出しながら感慨深く写真やメッセージを見つめられていました。

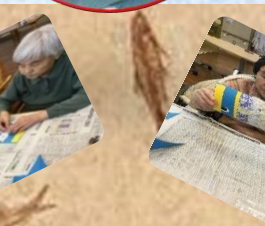

皆さんで鯉のぼりを作りました。最後には完成した鯉のぼりを飾り、施設内が華やかになりました。

鯉のぼり作り

にいやま荘桜町ユニット

北西 * * * * *



母の日

日常



倒さねか
った俺の
勝ちさ☆

美味しい味噌
汁出来ました

棒倒し



お花見

満開で見応
え最高っ♫

ビール(ノンアル)によ、つまみは枝
豆、刺身と豆腐！カンパニー!!



父の日

全部倒す
ぞっ!!!!

ボーリング



東南 ユニット

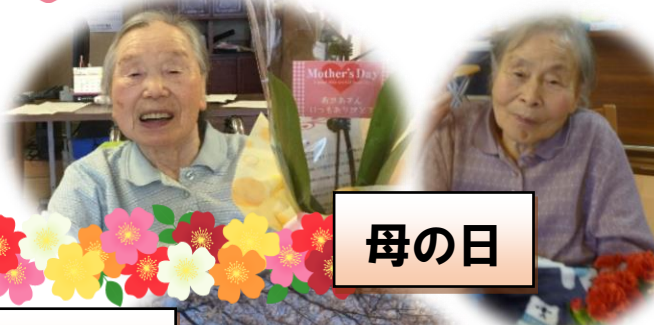

母の日

運動遊び



輪に入ると嬉しいなあ



お花見

今年も桜が
見れました。
綺麗ですね

職員さんと一緒にどら焼き作
りをして、美味しく頂きました

おやつタイム



コロナウイルス感染
症による外出自粛
期間にも、ユニット
では安心安全を第
一に、限られたスペ
ースの中でできる
事を見つけながら、
そしてコロナウイル
スの終息を願いな
がら日々楽しく過
ごしています。



職員さんに指導しながら
畑に野菜を植えてもら
いました。毎日水をあげ
たり、散歩しながら観
察するのが楽しみです。



にいやま荘デイサービスセンター



アマビエ様作り
 アマビエ様とは、江戸時代に疫病の流行を予言し、さらに流行した際には自身の姿を書き写して周りの人に見せるよう告げ、姿を消したと言われる予言獣。コロナウイルスがこれ以上はやらないように皆さんと作りました！！



五月中旬にデイサービスの畑【おらほのはたけ】にキュウリ、トマト、枝豆、スイカ等沢山の野菜を植えました。春先に植えたお花もきれいに咲いています。



五平餅・柏餅作り
 おやつ作りを行いました。お米を潰したり形を作ったりと手を使う作業を沢山しました。柏餅はモチモチで、五平餅は甘じょっぱくとても美味しく出来上がりました。



沢山の綺麗な星が完成です☆



七夕飾り作り
 去年は七夕に吹き流しを作りましたが今年は大きな天の川を天井に作りしました。紙粘土に色付けし星を沢山作り飾りました。真ん中には織姫と彦星をつけてみました。皆さん納得の仕上がりになりました☆



ロールケーキ作り
 メレンゲを作り生地を焼き、巻いて冷やすとフワフワでおいしいロールケーキができました！！



よく混ぜて → 生クリームを塗り → 包んだら → 完成～♪

日常の一コマ
 デイサービスの横に今年も綺麗な桜が咲きました。満開です❀



母の日に折り紙でカーネーションの花束を作りました。とっても素敵にできました❀



デイサービスに牡丹の大きなお花がきました！お花を見ると自然と笑顔になりますよね❀

あづまね温泉通所介護事業所



手作りパイ・お花のストラップ・染め物・色々な作品作りに挑戦、素敵な物が出来ました。ドライブにも出掛けました。桜、紫陽花綺麗でした。誕生日の記念撮影もパチリ！



上手に染まりました



笑いが絶えません



いつも元気い
がっばい笑顔
が素敵！



自粛で活動の制限を余儀なくされましたが、皆さん負けずに、【明るく楽しく元気よく！】和気あいあいとした時間を過ごされています。



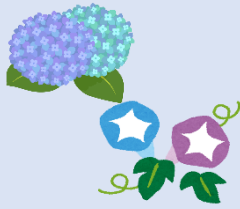

グループホーム やすらぎ



～豆アート第二弾～

疫病よけに効くとされる『アマビエ』。豆とお花紙を使って入居者の皆さんと制作しました。自粛で外出等できない状況ですが、GH やすらぎならではの活動を楽しんでいます！



～お楽しみ珈琲館～

今年の珈琲館は開催延期となりましたが、5月20日に入居者の皆さんと一緒に手作り和菓子（お茶餅と大福）を作りました。お茶餅の餡も手作りし、大福にはフルーツを入れてみました。みんなで作るお菓子は美味しさが増しますね！他の日には、テイクアウト昼食会やお好み焼き作りもしました。



～やすらぎミニ運動会～

6月24日にやすらぎミニ運動会が開催されました。入居者全員、職員が赤白に分かれて真剣勝負。入居者対決は全部で4種目行い、職員レースはデカパンレースをしました。どの競技も大盛り上がりでした！



～野菜の苗植え作業～

今年もやすらぎ農園に沢山の苗を植えました。先輩方に畑の肥やし方や、育て方等教わりながら現在も順調に成長しています。今年も立派な野菜が出来ますように！

医務室だより

新型コロナウイルス感染防止対策

新型コロナウイルスの流行に伴い、様々な情報が交錯していますが、重要な事は手洗い・マスク・目の防御で、最も大切な事は手洗いです。ウイルスが付着した高頻度接触面を人が触り、その人が自分の目や鼻を触って感染する状況が多いです。そのため、帰宅時にはゆっくり丁寧に手洗いを行いましょう。マスクは不織布マスクが最も適切です。マスクは表面でトラップしてくれますので表面を触らないようにしましょう。鼻と口を覆っていないと意味がありません。目の前で咳をされる事は少ないと思いますが飛沫が目に入る事で感染が発生します。眼鏡等を適切に使用することで大幅に感染予防ができます。一人一人が注意する事が重要です。

マスクの種類と効果について

マスクには風邪予防用ガーゼマスクや花粉症対策の不織布マスク、捕集効率の高い医療用サージカルマスクや感染隔離病棟で使用される感染予防マスク、更には生物化学兵器を想定した防毒（防護）マスクと目的にあった種類があります。N95 マスクとサージカルマスクについては使用する目的で大きく異なります。N95 マスクは微生物を含む外気から人を守るために使用され、感染源が顔面とマスクの隙間から侵入しないよう顔面に密着します。サージカルマスクは装着した人から排出される微生物が大気中に拡がるのを防ぐ目的で使用され、耐水加工されたサージカルマスクは着用者が病原体にさらされるリスクを軽減する目的もあります。

毎日体温測定を行い、発熱や風邪症状に注意しましょう。



にいやま荘居宅介護支援事業所だより

今年6月のニュースで認知症の行方不明者が過去最多 1万 7479人（昨年1年間）という記事をご覧になりましたでしょうか？前年より 552人多く、7年連続で最多を更新しているのです。行方不明者の総数に占める認知症の人の割合は年々高まっており、昨年は 20.1%でした。

超高齢社会の日本において認知症高齢者の見守りは重要な課題であり、ICT（情報通信技術）を活用した積極的な取り組みが行われています。ソフトバンクは、厚労省が取り組む認知症高齢者の見守り事業に協力し、全国キャラバン・メイト連絡協議会と連携し、スマートフォンを使った見守り支援サービス「オレンジセーフティネット」を提供しています。紫波町もその取り組みを 2019年 7月頃から導入しています。

「オレンジセーフティネット」とは、スマートフォンを活用し認知症高齢者の徘徊を全国横断的に見守るアプリのことです。徘徊の心配があるご家族の情報を登録すると、検索が必要になった時に協力者であるオレンジ協力隊に情報が配信され、自治体圏域を超えた捜査協力依頼が可能になるというものです。

認知症高齢者の徘徊そのものを無くすことはできません。徘徊するからといって、家に閉じ込めておくわけにもいかないのです。行方不明や事故に至る前に、地域の見守りによって少しでも早い段階で迷った高齢者を発見することができ、やれやれと胸をなで下ろしながら家に帰ることが一番の理想です。

介護のことでお困りのことがありましたら、お気軽にご相談下さい。



にいやま荘居宅介護支援事業所（直通）Tel：019-671-1232

平成31-令和元年度 社会福祉法人紫波会 決算

社会福祉法人紫波会 資金収支計算書
(自)平成31年 4月 1日 (至)令和2年 3月31日

社会福祉法人紫波会 事業活動計算書
(自)平成31年 4月 1日 (至)令和2年 3月31日

(単位:円)

(単位:円)

勘定科目		決算額
事業活動による収支	収入	
	介護保険事業収入	600,505,701
	指定管理事業収入	51,536,510
	総合事業収入	6,492,649
	借入金利息補助金収入	60,000
	受取利息配当金収入	17,523
	その他の収入	2,928,717
	事業活動収入計(1)	661,541,100
	支出	
	人件費支出	462,407,526
事業費支出	122,389,595	
事務費支出	60,755,262	
利用者負担軽減額	1,972,278	
支払利息支出	1,657,150	
その他の支出	633,316	
事業活動支出計(2)	649,815,127	
事業活動資金収支差額(3)=(1)-(2)	11,725,973	
施設整備等による収支	収入	
	施設整備等補助金収入	2,038,000
	施設整備等収入計(4)	2,038,000
	支出	
	設備資金借入金元金償還支出	21,712,000
	固定資産取得支出	4,015,991
	ファイナンス・リース債務の返済支出	3,904,080
	施設整備等支出計(5)	29,632,071
	施設整備等資金収支差額(6)=(4)-(5)	△ 27,594,071
	その他の活動による収支	収入
積立資産取崩収入		7,241,941
その他の活動収入計(7)		7,241,941
支出		
積立資産支出		5,628,596
その他の活動支出計(8)		5,628,596
その他の活動資金収支差額(9)=(7)-(8)		1,613,345
予備費支出(10)		—
当期資金収支差額合計(11)=(3)+(6)+(9)-(10)		△ 14,254,753
前期末支払資金残高(12)		293,210,999
当期末支払資金残高(11)+(12)	278,956,246	

勘定科目		決算額
サービス活動増減	収益	
	介護保険事業収益	600,505,701
	指定管理事業収益	51,536,510
	総合事業収益	6,492,649
	サービス活動収益計(1)	658,534,860
	費用	
	人件費	460,884,181
	事業費	122,389,595
	事務費	60,755,262
	利用者負担軽減額	1,972,278
減価償却費	55,306,008	
国庫補助金等特別積立金取崩額	△ 10,717,292	
国庫補助金等特別積立金積立額	538,000	
サービス活動費用計(2)	691,128,032	
サービス活動増減差額(3)=(1)-(2)	△ 32,593,172	
サービス活動外増減	収益	
	借入金利息補助金収益	60,000
	受取利息配当金収益	17,523
	その他のサービス活動外収益	2,928,717
	サービス活動外収益計(4)	3,006,240
	費用	
	支払利息	1,657,150
	その他のサービス活動外費用	633,316
	サービス活動外費用計(5)	2,290,466
	サービス活動外増減差額(6)=(4)-(5)	715,774
経常増減差額(7)=(3)+(6)	△ 31,877,398	
特別増減	収益	
	施設整備等補助金収益	2,038,000
	特別収益計(8)	2,038,000
	費用	
	固定資産売却損・処分損	—
	国庫補助金等特別積立金取崩額(除却等)	△ 1,456,090
	国庫補助金等特別積立金積立額	1,500,000
	特別費用計(9)	43,910
	特別増減差額(10)=(8)-(9)	1,994,090
	当期活動増減差額(11)=(7)+(10)	△ 29,883,308
繰越活動増減差額		
前期繰越活動増減差額(12)	740,596,707	
当期末繰越活動増減差額(13)=(11)+(12)	710,713,399	
基本金取崩額(14)	—	
その他の積立金取崩額(15)	—	
その他の積立金積立額(16)	—	
次期繰越活動増減差額(17)=(13)+(14)+(15)-(16)	710,713,399	

社会福祉法人紫波会 貸借対照表 令和2年 3月31日現在

(単位:円)

資産の部		負債の部	
流動資産	352,035,362	流動負債	105,355,196
現金預金	215,314,284	事業未払金	72,072,311
事業未収金	89,783,313	1年以内返済予定設備資金借入金	21,712,000
未収金	46,937,765	1年以内返済予定リース債務	3,904,080
固定資産	868,758,439	預り金	1,006,805
基本財産	697,888,115	賞与引当金	6,660,000
土地	220,030,703	固定負債	151,856,698
建物	474,857,412	設備資金借入金	96,048,000
定期預金	3,000,000	リース債務	3,160,804
その他の固定資産	170,870,324	退職給付引当金	52,647,894
建物	1,580,570	負債の部合計	257,211,894
構築物	7,954,513	純資産の部	
機械及び装置	37,121,128	基本金	3,000,000
車輛運搬具	2,303,329	第1号基本金	3,000,000
器具及び備品	11,770,598	国庫補助金等特別積立金	200,868,508
有形リース資産	7,185,284	その他の積立金	49,000,000
権利	920,068	人件費積立金	39,500,000
ソフトウェア	216,000	修繕積立金	9,500,000
退職給付引当資産	52,647,894	次期繰越活動増減差額	710,713,399
給与積立資産	39,500,000	(うち当期活動増減差額)	△ 29,883,308
運営資金積立資産	9,500,000		
その他の固定資産	170,940	純資産の部合計	963,581,907
資産の部合計	1,220,793,801	負債及び純資産の部合計	1,220,793,801

令和元年度社会福祉法人紫波会介護保険事業年間利用状況

	特別養護老人ホーム にいやま荘		特別養護老人ホーム にいやま荘桜町ユニット		にいやま荘 短期入所		特別養護老人ホーム にいやま荘桜町ユニット	
	実利用人数	延入居日数	実利用人数	延入居日数	実利用人数	延入居日数	実利用人数	延入居日数
4月	30	823	39	1,134	22	156	0	0
5月	29	868	39	1,161	25	205	0	0
6月	29	866	40	1,179	29	169	0	0
7月	30	890	40	1,230	26	171	0	0
8月	30	924	40	1,183	28	211	0	0
9月	30	900	40	1,127	26	184	0	0
10月	30	930	39	1,208	26	174	0	0
11月	30	897	40	1,137	26	192	0	0
12月	30	908	40	1,158	27	188	0	0
1月	29	834	40	1,060	23	181	0	0
2月	28	774	39	1,002	25	188	2	28
3月	30	896	39	1,154	23	224	1	12
合計		10,510		13,733		2,243		40
備考	定員 30 名		定員 40 名		定員 10 名		空床利用	

	グループホーム やすらぎ		にいやま荘通所介護			あづまね温泉通所介護			にいやま荘居宅支援事業所			
	実利用人数	延入居日数	介護	総合事業	合計	介護	総合事業	合計	介護計画	予防計画	総合事業	合計
4月	9	244	578	58	636	616	52	668	237	16	12	265
5月	9	255	631	36	667	716	55	771	241	17	12	270
6月	11	240	571	31	602	714	52	766	235	17	12	264
7月	9	267	621	33	654	746	54	800	237	14	15	266
8月	10	251	616	31	647	766	49	815	238	13	13	264
9月	9	270	583	34	617	684	67	751	240	13	14	267
10月	9	268	615	34	649	676	63	739	236	12	13	261
11月	9	244	553	38	591	680	59	739	242	12	12	266
12月	9	279	541	35	576	712	62	774	234	11	11	256
1月	9	279	492	35	527	680	72	752	229	11	11	251
2月	9	261	495	43	538	660	63	723	226	11	12	249
3月	10	275	538	39	577	708	68	776	236	12	11	259
合計		3,133			7,281			9,074	2,831	159	148	3,138
備考	定員 9 名		定員 30 名			定員 30 名			介護支援専門員 7 名			

感謝録 (順不同)

ボランティア・寄贈

新型コロナウイルスの感染防止策として、マスクをご寄贈いただきました。ご寄贈いただきました皆様、ありがとうございます。

ボランティア
葛岡 奈保子 様 (音楽療法)

寄贈
佐々木 かつ子 様
五郎沼桜を守る会 様
三機商事 様



社会福祉法人 紫波会

ホームページ URL
<https://shiwakai.jp/>

下記 QR コードからも
ご覧いただけます。



広報・ホームページへ
ご意見・ご要望等ございましたら、下記まで
ご連絡くださいます
ようお願い致します。

社会福祉法人 紫波会
特別養護老人ホーム
に い や ま 荘
☎ 019-676-5777

編集後記

広報けやき98号をお届けします。
5月25日に新型コロナウイルスにおける緊急事態宣言は解除となりましたが、感染の第二波、第三波到来が懸念され、不安な日々が続いていますね。
当施設でも、利用者様の安心安全な生活を守ることを第一に、「新しい生活様式」に沿った感染防止策を検討・実施しております。今後もご家族様、関係者の皆様及び近隣の皆様へはご不便をおかけするかと存じますが、何卒ご理解いただきますようお願い申し上げます。

●広報けやき編集委員

- 菊池 孝・以内 恒介 (にいやま荘従来型)
- 小原 渉・北條 祥子 (にいやま荘ユニット型)
- 西野 愛葉 (にいやま荘デイ)
- 工藤 富男 (あづまね温泉デイ)
- 中田 有沙 (グループホームやすらぎ)
- 漆澤 まゆみ (にいやま荘居宅)
- 佐藤 光代 (医務室)
- 瀬川 久美子・藤村 宜平 (事務室)
- 佐藤 涼奈 (事務室)

社会福祉法人紫波会の動き (令和2年3月~令和2年6月)

3月	2日	第12回事業推進会議
	9日	第4回入所検討委員会
	12日	第12回衛生委員会
	23日	第4回感染防止対策委員会
	24日	第4回理事会 審議事項 ・報告第1号 理事長の業務報告について ・報告第2号 監事監査報告について ・議案第1号 令和元年度会計補正予算(第2号)について ・議案第2号 紫波会育児・介護休業等に関する規程について ・議案第3号 紫波会職員の育児休業等に関する規定及び紫波会職員の介護休業等に関する規程の廃止について ・議案第4号 紫波会ハラスメントの防止に関する規定について ・議案第5号 紫波会常勤嘱託員及び臨時的使用職員に関する規程の一部改正について ・議案第6号 令和2年度事業計画について ・議案第7号 令和2年度会計予算について
	1日	辞令交付式
	2~3日	新人職員研修
4月	3日	税理士法人定時会計監査受審
	8日	第1回事業推進会議
	16日	第1回感染防止対策委員会
	20日	感染防止対策委員会(臨時開催)
	22日	第1回衛生委員会
	24日	税理士法人定時会計監査受審
5月	11日	第2回事業推進会議
	18日	第1回監事会 ・令和元年度社会福祉法人紫波会事業報告 ・令和元年度社会福祉法人紫波会決算報告 ・社会福祉法人紫波会各事業2年1月~2年3月の調査 ・社会福祉法人紫波会各会計2年1月~2年3月の出納調査
	20日	第2回衛生委員会
	22日	第1回入所検討委員会
	27日	第1回理事会 審議事項 ・認定第1号 令和元年度社会福祉法人紫波会事業報告の認定について ・認定第2号 令和元年度社会福祉法人紫波会会計決算に係る資金収支計算書、事業活動計算書、貸借対照表及び財金収支計算書、事業活動計算書、貸借対照表及び財産目録の認定について *監査報告及び経営状況について ・議案第1号 社会福祉法人紫波会職員給与規定の一部改正について ・議案第2号 社会福祉法人紫波会補欠理事の選任について ・議案第3号 評議員会の開催について
	8日	第3回事業推進会議
6月	17日	第3回衛生委員会
	19日	感染防止対策委員会(臨時開催)
	23日	第1回広報委員会

ご覧いただき
ありがとうございました。
次号もお楽しみに!

